

ADAS TOULOUSE

# Rapport d'activités 2017



## Membres du conseil d'administration

Marianne Bayrou : CEFS/SDAR 70 51 34  
Jean Michel Berceron Domaine expérimental grandes cultures 70 52 94  
Clémentine Bouneau SDAR 70 55 95  
Sandrine Bruel TOXALIM 05 82 06 63 13  
Emilie Cobo GenPhySE 70 55 68  
Jean de Dapper ADAS 06 46 36 50 18  
Wilfried Deligne SDAR 70 52 36  
Gérard Descuns GenPhySE 70 51 18  
Suzette Dumoulin SDAR 70 54 55  
Henri Feau ADAS 05 61 75 74 86  
Roland Fuser Domaine expérimental grandes cultures 70 52 94  
Jérôme Juille SDAR 70 52 16  
Sophie Normant GenPHYSE 70 53 30  
Sylvie Puel TOXALIM 70 82 06 64 62  
Olivia Vongsavath TSE 05 61 12 85 81

## Animateurs des Commissions

**Culture** : Wilfried Deligne  
**Enfance** : Sophie Normant, Sandrine Bruel  
**Information, Communication** : Gérard Descuns, Jérôme Juille, Clémentine Bouneau, Sophie Normant  
**Prêts financiers retraités** : Jean de Dapper, Jérôme Juille  
**Retraités (rencontres, voyages)** : Henri Feau  
**Sport** : Roland Fuser, Jean-Michel Berceron  
**Vacances** : Jean de Dapper, Sandrine Bruel, Emilie Cobo  
**Sorties ADAS** : Sophie Normant, Olivia Vongsavath, Jean Michel Berceron, Sandrine Bruel, Emilie Cobo  
**Evènementiel** : Marianne Bayrou, Clémentine Bouneau, Suzette Dumoulin, Sylvie Puel, J-M Berceron, Olivia Vongsavath  
**Logistique** : (prêt et location de matériel) : Jérôme Juille, , Roland Fuser, J-M Berceron

# RAPPORT MORAL

L'année 2017 restera encore une année pleine, avec ses manifestations incontournables et des activités nouvelles qui se pérennisent.

Malgré une cotisation 2017 à 10€ qui a fait couler beaucoup d'encre, il s'avère que vous n'avez pas tenu compte de cette décision nationale et nous nous comptons en fin d'année 928 adhérents (nous aurions peut-être été plus de 1000 adassiens....)

Le dynamisme est toujours de mise avec des nouvelles personnes qui ont intégré le CA (par renouvellement ou changement de vie professionnelle).

Notre budget constant et notre gestion reconnue, nous permettent de satisfaire les demandes de fonctionnement d'activités (équipements, participation à la formation de moniteurs agréés, ...) et d'en développer de nouvelles (sortie en famille ou découverte, musculation, ...).

Nationalement, nous avons participé à l'organisation de la Coupe de ski à Cauterets réunissant une centaine de personnes, la neige étant au rendez vous-même fin mars. Notre section est montée sur le podium à plusieurs reprises. Comme traditionnellement, notre équipe de Volley ball est revenue avec le trophée du vainqueur et pour continuer avec les victoires nos pétanqueurs masculins ont remporté cette année le trophée depuis longtemps convoité.

Localement, en faits marquants, c'était une année de Tolosanes, les douzièmes avec 700 personnes réunies au repas d'ouverture, 500 adassiens participants aux épreuves dans une "chaude" ambiance et environ 200 adassiens ont clôturé la journée par une soirée festive. Vos retours nous confortent dans l'organisation de ce type de manifestation collective.

Cette année nous avons renoué avec les sorties « famille » avec deux ballades équestres du côté des plages de la Franqui. Puis fin septembre nous sommes partis voguer à la rencontre des dauphins et des baleines au départ de Canet en Roussillon. L'essentiel de la journée consistait aux 80 marins à scruter les flots à la recherche d'un aileron, d'un jet de baleine (pas toujours facile quand on n'a pas l'habitude !). L'excitation est alors à son comble quand un guetteur annonce au micro « groupe d'une dizaine de dauphin à 9h, à environ 50 mètres ! », ou quand on une maman dauphin et son bébé, frôlent notre catamaran, on en prend plein les yeux. A renouveler.

Enfin, les célébrations classiques, la sortie des retraités qui sont enfin montés admirer les Pyrénées au Pic du Midi (annulée en d'autres occasions...). Le traditionnel arbre de Noël a réuni plus de 120 petits adassiens devant un spectacle musical, balade en calèche, activités ludiques et un goûter pour rassasier tout ce petit monde en présence bien sûr du père Noël, à noter que cette année nous nous étions expatriés dans les locaux de la mairie d'Auzeville (Gymnase René Lavergne), en espérant réunir un jour tout ce petit monde dans nos murs.

Culturellement nous ne sommes pas en reste : plus de 650 personnes ont assisté à différentes représentations proposées par la commission culture (Odyssud, théâtre, concert...). Des stages de théâtre sont proposés quelques samedis dans l'année, une session pour enfant est également prévue.

## LE MORAL EST EN RAPPORT.....

...notamment au travers de l'aboutissement du projet local ADAS de St Martin du Touch, pour lequel l'effort financier de l'Unité TOXALIM, du centre et de la section locale ont permis de lancer les travaux avec une fin prévue lors du 1<sup>er</sup> semestre 2018. Une inauguration à la hauteur est à prévoir.

Dans cet esprit, nous souhaitons sincèrement que l'année du 50<sup>ème</sup> anniversaire de l'ADAS soit le témoin de notre engagement fort et dynamique, dans l'aboutissement des chantiers que nous élaborons toujours et encore au service de la communauté ADAS .

Pour le Conseil d'Administration  
Jérôme Juille



# **RAPPORT FINANCIER**



# COMPTE DE RESULTAT EXERCICE 2017

Section locale de : TOULOUSE

Etat des recettes de l'exercice			Etat des dépenses de l'exercice			Différence entre vos recettes et vos dépenses (soldes)
comptes	rubriques	recettes	comptes	rubriques	dépenses	
7000	recettes diverses non affectées		6000	frais généraux divers		-
7001	dotation annuelle ADAS nationale	33 600,00				33 600,00
7002	cotisations des adhérents	9 231,00	6002	versements cotis. à ADAS nationale	7 827,00	1 404,00
7003			6003	salaires bruts		-
7004			6004	charges sociales patronales		-
7005	Téléphone	11,24	6005	Téléphone	54,69	43,45
7006	Frais tenue de compte	64,28	6006	Frais tenue de compte	153,18	88,90
7007	Frais CV		6007	Frais CV	5,60	5,60
7008	Frais de réception		6008	Frais de réception	786,65	786,65
7009	Affranchissement		6009	Affranchissement	89,06	89,06
7010	Fonctionnement		6010	Fonctionnement	1 119,12	1 119,12
7011	Déplacement (Dépl SL + IR + Dépl national)	4 158,18	6011	Déplacement (Dépl SL + IR + Dépl national)	4 199,25	41,07
7012	Fontaine à eau		6012	Fontaine à eau	528,96	528,96
70	total recettes générales non affect	47 064,70	60	total frais généraux	14 763,51	32 301,19
7200	Apiculture Auzeville		6200	Apiculture Auzeville	299,11	299,11
7201	Art floral Auzeville		6201	Art floral Auzeville		-
7202	Art floral St Martin		6202	Art floral St Martin	410,85	410,85
7203	BD		6203	BD	190,12	190,12
7204	Chorale	1 038,00	6204	Chorale	1 724,31	686,31
7205	Ciné	2 524,40	6205	Ciné	2 590,00	65,60
7206	Couture	10,00	6206	Couture	27,63	17,63
7207	Culture	3 158,00	6207	Culture	5 589,40	2 431,40
7208	Guitare	4 573,61	6208	Guitare	4 941,10	367,49
7209	Jeux de société		6209	Jeux de société	93,00	93,00
7210	CEnologie	4 500,00	6210	CEnologie	3 187,58	1 312,42
7211	Peinture	60,00	6211	Peinture	1 395,00	1 335,00
7212	Potager Auzeville		6212	Potager Auzeville	140,86	140,86
7213	Potager St Martin	60,00	6213	Potager St Martin		60,00
7214	Sorties culturelles	4 021,00	6214	Sorties culturelles	6 373,24	2 352,24
7215	Théâtre	210,00	6215	Théâtre	800,00	590,00
7216	Lafage		6216	Lafage	369,00	369,00
7217	Billetterie (cirque, Salon)	947,00	6217	Billetterie (cirque, salon)	947,00	-
72	total activités culturelles	21 102,01	62	total activités culturelles	29 078,20	7 976,19
7300	Noël	0,00	6300	Noël	5 538,19	5 538,19
7310			6310			-
7320			6320			-
7330			6330			-
7340			6340			-
73	total enfance	0,00	63	total enfance	5 538,19	5 538,19
7400	Badminton	82,50	6400	Badminton	521,45	438,95
7401	Djembé	750,00	6401	Djembé	450,00	300,00
7402	Escalade	2 008,80	6402	Escalade	2 069,50	60,70
7403	Foot		6403	Foot	400,00	400,00
7404	Gym Auzeville	5 424,00	6404	Gym Auzeville	4 873,46	550,54
7405	Gym St Martin	975,00	6405	Gym St Martin	2 400,88	1 425,88
7406	Pétanque	168,00	6406	Pétanque	314,35	146,35
7407	Musculation	120,00	6407	Musculation	243,64	123,64
7408	Qi Gong	2 163,00	6408	Qi Gong	1 680,00	483,00
7409	Rugby flag		6409	Rugby flag		-
7410	Sports de neige	2 116,50	6410	Sports de neige	606,00	1 510,50
7411	Sport mécanique	517,00	6411	Sport mécanique		517,00
7412	Tennis	20,00	6412	Tennis	160,00	140,00
7413	Tennis de table		6413	Tennis de table		-
7414	Volley	560,00	6414	Volley	642,17	82,17
7415	Yoga Auzeville	1 742,00	6415	Yoga Auzeville	2 666,00	924,00
7416	Yoga St Martin	1 879,80	6416	Yoga St Martin	1 760,00	119,80
7417	Zumba	1 175,00	6417	Zumba	2 150,00	975,00
7418	Coupe nationale	1 121,51	6418	Coupe nationale	2 092,08	970,57
74	total sports	20 823,11	64	total sports	23 029,53	2 206,42
7500	recettes diverses retraités	2 952,75	6500	dépenses diverses retraités	4 348,57	1 395,82
7501			6501			-
7502			6502			-
7503			6503			-
75	total retraités	2 952,75	65	total retraités	4 348,57	1 395,82
7700	recettes diverses	1 439,50	6700	dépenses diverses	1 539,50	100,00
7701	Mobil home	3 016,67	6701	Mobil home	5 227,00	2 210,33
7702	Sono		6702	Sono	3,60	3,60
7703	Manifestations locales	3 691,00	6703	Manifestations locales	5 660,20	1 969,20
77	total recettes diverses	8 147,17	67	total dépenses diverses	12 430,30	4 283,13
7900	constructions et travaux		6900	constructions et travaux	4 999,20	4 999,20
7910	mobiliers		6910	mobiliers		-
7920	matériels culturels		6920	matériels culturels		-
7930	matériels sportifs		6930	matériels sportifs		-
7940	matériels pour centre aéré		6940	matériels pour centre aéré		-
7950	matériels divers		6950	matériels divers	2 604,87	2 604,87
79	total équipement	0,00	69	total équipement	7 604,07	7 604,07
	total des recettes	100 089,74		total des dépenses	96 792,37	3 297,37
5870	virements internes de trésorerie		5870	virements internes de trésorerie		-
5874	compte d'attente		5874	compte d'attente		-
	total des transferts internes (entrées)	0,00		total des transferts internes (sorties)	0,00	-
5121	banque	4 976,01	5121	banque	8 450,15	3 474,14
5140	ccp		5140	(3°) ccp		-
5150	compte d'épargne		5150	compte d'épargne		-
5300	caisse	279,54	5300	caisse	102,77	176,77
	comptes titres			comptes titres		-
						-
	(2°) total trésorerie début d'exercice	5 255,55		total trésorerie fin d'exercice	8 552,92	3 297,37
	(1°) TOTAL GENERAL	105 345,29	=	TOTAL GENERAL	105 345,29	0,00



Siège social : ADAS-INRA  
Secrétariat administratif permanent  
route de Saint Cyr  
78026 VERSAILLES Cedex  
Tél : 01 30 83 30 19  
Fax : 01 30 49 99 55  
<https://intranet.inra.fr/adas/>

## **RAPPORT SUR LA GESTION DE L'EXERCICE 2017**

***A renvoyer avant le 15 février 2018***

<b>Section locale de :</b>	<i>Toulouse</i>
<b>Président de la Section locale :</b>	<i>Jérôme Juille</i>
<b>Président national de l'ADAS-INRA :</b>	Mme Galic Nathalie

### **1 - Vérification des activités et appréciations :**

*Contrôle de 12 opérations*

*- 5 recettes, dont 1 espèce*

*- 7 dépenses, dont 2 chèques, 2 prélèvements, 3 espèces*

### **2 - Concordance entre les comptes et leur diffusion :**

*Reports CPP 2016 sur 2017 : OK*

*année " " " : OK*

### **3 - Remarques générales :**

### **4 - Les vérifications que nous venons de détailler nous conduisent à conclure**

À la certification des comptes : Oui ☒ Non ☐

Recommandations ou conseils :

À la certification des comptes avec réserves : Oui ☐ Non ☐

Avec justification précise :

Au refus de certifier (motif) :

« Avec accord du Président National et du Commissaire aux comptes Nationale »

Fait le 17 janvier 2018 à Castanet Tolosan

Bréhin Stéphanie

Le(s) Contrôleur(s) des comptes  
(Nom, Prénom et signature)

Bluthe Jean Pierre





**ACTIVITES CULTURELLES  
ET  
ACTIVITES DIVERSES**



## Commission culture

### Mission

La commission culture s'est donnée pour mission, la programmation de spectacles et de visites culturelles sur la région toulousaine.

### Equipe

En 2017, 4 Adassiens (Isabelle, Marie-Hélène, Nathalie et Wilfried) se sont investis pour prospecter, proposer, choisir et gérer les réservations.

### Esprit

Notre objectif est de promouvoir la culture au sein de notre institut : faire découvrir des talents, des événements, des lieux proches de chez nous.

Nos choix se portent, pour la plupart, sur des salles à taille humaine, une diversité des thèmes choisis, la qualité de l'événement, la découverte d'artistes.

Nous souhaitons offrir aux Adassiens la possibilité de bénéficier d'une réduction de 30 à 50% du billet plein tarif sur les sorties proposées (ce n'est pas de la billetterie libre).

### Chiffres

13 sorties

289 billets vendus

6571€ de CA dont 2157€ de subvention (financement par la SL Toulouse)

### Conclusion

En 2016, les retours des Adassiens ayant participé à une ou plusieurs sorties organisées par notre commission sont très positifs.

Globalement, plus le spectacle est réputé et médiatisé, plus les billets sont convoités.

Opéra, musique et danse classique rencontrent un franc succès tout comme les pièces de théâtre.

Nous sommes à l'écoute de toute suggestion, de proposition de spectacle, de visite, de tout événement culturel...

### Nous contacter

Wilfried DELIGNE - Isabelle MILA - Marie-Hélène ROBIN - Nathalie RODDE

[adas-toulouse-culture@listes.inra.fr](mailto:adas-toulouse-culture@listes.inra.fr)

## COMMISSION CULTURE & LOISIRS

### Subvention de stages et cours pour adultes

La commission Culture & Loisirs de l'ADAS National subventionne les cours et stages (artistiques, artisanaux ou culturels) suivis durant l'année scolaire précédent la demande.  
Cette subvention est attribuée aux Adassiens ou ayants droits, adultes, sous certaines conditions.

Toutes les infos sont disponibles sur l'intranet, section ADAS :

<https://www6.inra.fr/adas/Services-aux-adassiens/Formulaires-Calculs-QF-Subvention>

Les dossiers doivent être transmis à votre responsable de la commission culture locale dans le courant du mois de septembre qui suit la saison concernée.

En 2017, mes assistantes (Sophie et Muriel) ont traité 21 dossiers (saison 2016-2017), volume équivalent à 2016.

Encore merci les filles !

Wilfried DELIGNE  
wilfried.deligne@inra.fr



## **ABONNEMENT saison 2017-2018**

***ESPACE CULTUREL PLURIDISCIPLINAIRE DE LA VILLE DE BLAGNAC  
OUVERT AU PUBLIC EN 1988, ODYSSUD EST L'UN DES PLUS GRANDS  
ÉQUIPEMENTS CULTURELS DE LA RÉGION MIDI-PYRÉNÉES.***

***Grande salle : 950 places***

Odyssud connaît depuis ces dernières années un succès croissant, ce qui les place parmi les 10 salles les plus fréquentées de France (20000 abonnés / an).

S'abonner à Odyssud permet :

- D'être prioritaire sur les non adhérents  
(caresser l'espoir d'assister à des spectacles qui peuvent afficher complet dès le 1<sup>er</sup> jour, profiter des meilleures places)
- De bénéficier des tarifs « collectivités », en passant par l'ADAS

Pour la saison 2017/2018, nouveau record, vous étiez 77, Adassiens et ayants droits, à déposer un dossier d'abonnement via la section locale.

Le dépôt des dossiers se fait dans le courant du mois de juin, pour la saison suivante (de septembre à juin).

Wilfried DELIGNE

wilfried.deligne@inra.fr

# Cinema

## Billetterie cinéma "Gaumont"



Un rapide historique montre une baisse annuelle des ventes :

- 600 tickets en 2013 à 6,60€
- 500 tickets en 2014 à 6,90€
- 477 tickets en 2015 à 7,10€
- 400 tickets en 2015 à 7,60€
- 380 tickets en 2016 à 7,60€

Cette billetterie est utilisée, en moyenne, par 80 adassiens + conjoints et enfants/an Ces tickets sont valables entre 9 et 12 mois.

Muriel Ségura  
(GenPhySE)

En raison du départ de Muriel pour un repos bien mérité... depuis début Mars 2018 Florence Comeyras et Catherine Baillot sont les nouvelles responsables la billetterie ciné Gaumont.

Contact : [adas-gaumont-toulouse@inra.fr](mailto:adas-gaumont-toulouse@inra.fr)

## Billetterie cinéma "VEO muret"



Le cinéma Veo muret dispose de 9 salles et d'un matériel tout neuf. L'activité a débuté depuis 2 ans , en 2017 :

- 100 tickets on été vendu au prix 5.80 euro soit 10 centimes moins chers que le prix pour un achat individuel sur une carte personnelle Veo muret.

Cette billetterie est utilisée, en moyenne, par 10 adassiens + conjoints et enfants/an, en augmentation.

David Allouch  
(MIAT)

# La chorale INRA des chants de l'ADAS



La chorale a maintenant 4 ans.

Cécile, notre chef de chœur nous enseigne les chants avec patience et pédagogie et dirige avec dynamisme exigence et musicalité. Elle attache beaucoup d'importance à l'écoute au sein de la chorale.

Cette année, nous sommes 20 choristes 6 sopranes, 6 altos et 3 ténors et 4 basses tous très motivés.

Nous avons à notre répertoire plus d'une vingtaine de chants.

Notre répertoire est varié : du jazz au classique, variété française et musique du monde.

Nous avons un dossier commun, sur le drive, sur lequel nous stockons les partitions et les fichiers audio préparés par Cécile, les absents peuvent ainsi s'entraîner à la maison !

Cette année nous avons travaillé des extraits de comédies musicales et de la bossa nova.

Nous nous réunissons tous les mardis soir (à la salle ADAS ou à la cafeteria les premiers mardis de chaque mois) de 17h30 à 19h00

En 2017, nous avons chanté en concert le mardi 2 mai 2017 à l'INRA, le samedi 20 mai à la salle du lac à Castanet et à la salle Ridet le 28 janvier 2018, un concert en hommage à « Paco », choriste basse qui va devoir quitter la chorale.

Projets :

- Nous avons demandé de chanter à la fête de la musique d'Auzeville le 23 juin 2018 avec la danse africaine. Pourquoi pas faire une prestation en commun chant et danse ?
- Contactés par la chorale de Narbonne, nous avons en perspective un week-end réunissant les chorales de plusieurs ADAS locales de l'INRA.





# STAGE THEATRE

---



L'activité théâtre propose 3 stages d'initiation et de pratique du théâtre au cours de l'année.

Ces stages, animés par une prof de théâtre professionnelle, se déroulent le samedi de 13H30 à 17H30.

Le début est consacré à l'échauffement alliant détente et dynamique de groupe (corps, voix, respiration, musique). Cet échauffement est associé à des improvisations mettant en avant le plaisir du jeu.

Ensuite, mise en partage des textes brefs avec des consignes suffisamment ouvertes pour que chacun développe imagination et création toujours en restant à l'écoute des autres.

Les supports et techniques sont diversifiés.

La thématique de l'humour colore le déroulement de la journée....

En 2017, ces stages se sont déroulés :

- Le samedi 4 mars (7 personnes)
- Le samedi 22 avril (7 personnes)
- Le samedi 14 octobre (9 personnes)

En tout, 26 personnes ont participé à au moins 1 stage. Les participants apprécient tous le dynamisme de la prof et la variété des exercices proposés.

Il est prévu d'organiser des stages pour enfants et/ou adolescents.



# CLUB PHOTO

Un concours photo a été organisé dans le cadre des Tolosanes. Chaque équipe devait fournir entre 5 et 10 photos. Le thème du concours a été diffusé trois semaines avant les Tolosanes. Tous les appareils photo étaient autorisés et il n'y avait pas de limite de participants.

---

## Thème : « *Contrastes* »

---

Le contraste (de contrastare, se tenir contre) est l'opposition de deux choses dont l'une fait ressortir l'autre. C'est un des éléments qui caractérise la nature d'une image et lui donne sa qualité : il permet de lui donner une force particulière, par des moyens graphiques ou par les thèmes abordés. Le contraste manifeste donc des oppositions, voire des contraires; pourtant une situation contrastée ne manifeste pas que des luttes de contraires, mais aussi des complémentarités, que l'image peut donner à voir.

Le 14 juin, les photos ont été notées par un jury composée de trois personnes : Marianne Bayrou (Service Com), un photographe amateur Daniel Robic et une photographe russe Macha Kulak, doctorante à Genphyse. Une moyenne effectuée sur les 3 meilleures photos de chaque équipe a permis d'établir le classement. Un bonus a été accordé aux photos prises sur les sites INRA. Sept unités ont participé avec un total de 56 photos. Le classement est le suivant : 1/ LIPM, 2/ Genphyse, 3/SDAR, 4/AGIR, 5/LRSV-GBF, 6/Toxalim et 7/MIAT.

Les photos imprimées sur poster par Jérôme ont été exposées le jour des Tolosanes.

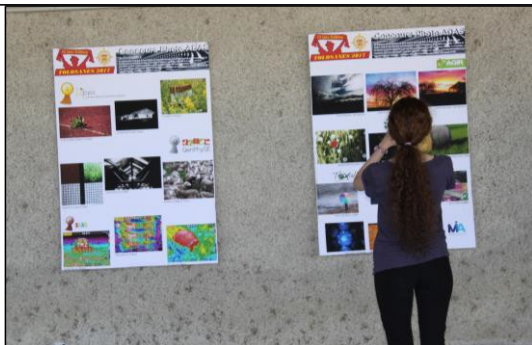

Expo Photo aux Tolosanes



L'évasion, LIPM

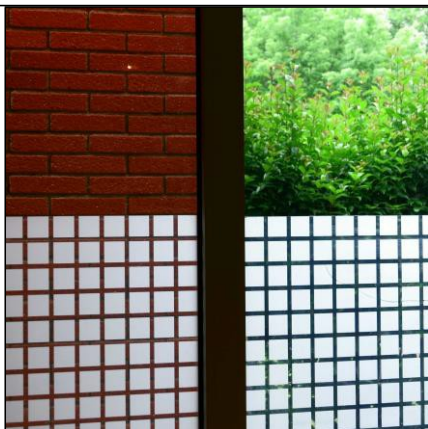

Géométrie au carré, Genphyse

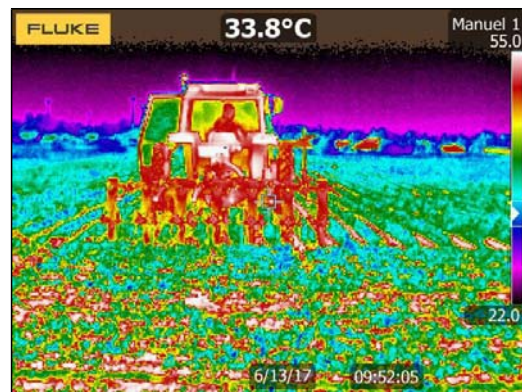

Binage du soja (SDAR)

Les organisateurs : Annie Robic, Ludovic Cottret, Isabelle Mila, Jérôme Juille.

# IKEBANA

## ART FLORAL JAPONAIS



Une **douzaine** d'adassiens s'est retrouvée tout au long de 2017 à la salle ADAS de l'INRA Toulouse pour partager le plaisir du cheminement "sur la voie des fleurs" guidée par Damien Dufour de l'école AYAME ([www.ecole-ayame.fr](http://www.ecole-ayame.fr), Leader du Study Group Ikebana Ohara - France Sud).

La culture japonaise souvent évoquée enrichit nos pensées d'occidentaux.

Les ikébanistes de l'ADAS INRA continuent de cultiver la bonne humeur ! Ils s'adonnent à la zen attitude, ce mode de vie aux règles impératives, mais n'oublie pas la **créativité** et le plaisir.



Ils invitent toute personne sensible aux plantes à rejoindre en 2018 ce groupe dynamique et vivant, comme l'on fait plusieurs pratiquants en 2017. Aucun pré-requis n'est nécessaire pour s'adonner à cette passion du végétal

Le cours a eu lieu chaque **premier mardi** du mois, d'octobre à juin.

En 2018 le cours coûtera 27 €. Les fleurs et les branchages sont fournis

Il n'y a pas d'engagement à l'année et l'inscription se fait toujours jusqu'à la **veille** du cours.

Le contact reste [Dany.Demerson@orange.fr](mailto:Dany.Demerson@orange.fr), tel : 05-61-73-56-90



L'atelier « dessin & peinture » a ouvert ses portes en septembre 2013 et depuis 5 ans, une dizaine d'artistes viennent s'exprimer, dans une ambiance colorée et conviviale, les jeudis de 17h15 à 19h15 dans la salle polyvalente de l'ADAS.

L'atelier est animé par Valérie Morin, artiste de l'Association Yincrea.

Nous avons eu le plaisir de participer au concours peinture ADAS national en décembre 2013, lors duquel la section toulousaine a remporté plusieurs prix.

**Vous pouvez admirer nos œuvres** depuis le blog de l'atelier : <http://artinra.blogspot.fr/>

Si vous vous sentez l'âme créatrice, ou juste l'envie de dessiner ou de peindre, débutant ou pas, n'hésitez pas à nous rejoindre.

La responsable de l'atelier peinture - Sarah Maman  
(sarah.maman@toulouse.inra.fr)



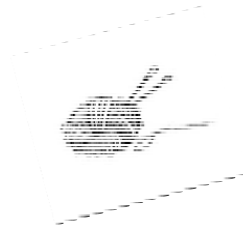
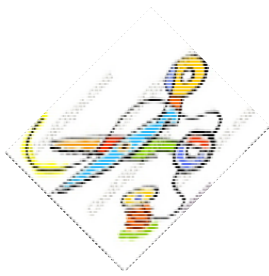

## TRAVAUX D'AIGUILLES

Notre petit groupe pratique soit la couture, le tricot, le crochet, le patchwork ou la broderie.

En décembre dernier nous avons proposé un atelier de fabrication de couronnes de Noël.

L'activité a lieu le Vendredi de 12h30 à 13h30 dans la maison ADAS.

Cette activité est ouverte à tous, chacun apporte son ouvrage et les plus expertes aident les novices

le tout se déroule dans une bonne ambiance. Une heure de détente appréciée par tous.

Nous sommes équipés de deux surjeteuses et d'une machine à coudre.

Vous êtes les bienvenus(e)s ! C'est 5 e pour l'année !

Les personnes intéressées peuvent me joindre au 06 17 26 06 49.

Monique Schnurrenberger





# JEUX DE SOCIETE

Responsables : B. Mangin, Richard Auriol et Céline Colombet

{brigitte.mangin, richard.auriol, [celine.colombet@inra.fr](mailto:celine.colombet@inra.fr)}



L'activité « jeux de société » propose à tout ceux qui aiment jouer à des jeux de société familiaux type jeux de plateau, jeux de stratégie, jeux d'ambiance de venir découvrir des nouveaux jeux et d'avoir l'opportunité d'y jouer régulièrement, puisque la difficulté est en général d'être suffisamment nombreux !

L'activité a démarré il y a 6 ans, avec un fond d'une trentaine de jeux de différentes natures : des classiques au moins classiques : Carcassonne, Alhambra, les Colons de Catane, les loups garou, Dixit, Mascarade ... Nous achetons chaque année 3-4 nouveaux jeux, grâce à l'ADAS, afin de renouveler l'offre. Les participants peuvent aussi apporter des jeux.

Depuis 2016, nous proposons 2 créneaux :

- le premier vendredi du mois à partir de 20h30 et
- le jeudi à partir de 12h toutes les semaines

Nous comptons une dizaine de participants réguliers plus quelques occasionnels plusieurs nouveaux adeptes sont venus nous rejoindre dernièrement.

L'activité est gratuite aucune cotisation supplémentaire n'est demandée.

Pour vous inscrire, envoyez un mail à l'un des responsables pour qu'il vous ajoute dans la liste de diffusion.



et



Liste de diffusion : [adas-jeux-toulouse@inra.fr](mailto:adas-jeux-toulouse@inra.fr)



# GUITARE

L'activité guitare, animée par Benoît Gellin (<http://guitare-cours.com/>), peut se dérouler depuis maintenant 2 ans les lundi ET les mardi (hors vacances scolaires) entre 12h et 14h dans la maison ADAS à l'entrée du site d'Auzeville.

En fonction des effectifs, 2 à 4 groupes de niveaux peuvent ainsi être créés et répartis sur ces deux jours. Les groupes sont limités à 8 personnes environ. Les cours commencent vers mi-septembre et s'étalent jusqu'à fin juin / début juillet pour un total de 30 cours par groupe.

En 2014-15 il y avait 15 inscrits répartis en deux groupes (consolidation, perfectionnement).

En 2015-16 retour d'un groupe débutant, donc 3 groupes, avec un effectif de 19 inscrits.

Ces deux dernières années nous sommes passés à 4 groupes (débutants, débutants avancés, consolidation, perfectionnement), avec un effectif global de près de 25 inscrits.

L'approche de la guitare sèche (classique ou folk) se fait par la pratique, sans notion obligatoire de solfège (utilisation de tablatures), et avec des exercices adaptés à chaque niveau et ouverts aux suggestions des participants, le tout dans une ambiance conviviale.

Benoît sélectionne les morceaux pour travailler différentes techniques, et en réécrit certains pour les rendre plus accessibles.

Certains morceaux sélectionnés sont repris tout au long de l'année pour être maîtrisés en fin d'année.

L'accent est mis sur le « jouer ensemble » et se décline, suivant les groupes de niveau, autour (i) d'un même morceau joué par tous, (ii) d'un morceau à 2 ou 3 guitares (arpèges, rythmique), (iii) d'un morceau en trame de fond avec improvisations individuelles.

Les personnes inscrites ont accès à une liste email de diffusion et à un volume partagé où sont stockés les supports : partitions, tablatures, mais aussi fichiers audio, Guitare Pro, tuto vidéo suivant disponibilité.

Les tarifs sont dégressifs en fonction du nombre d'inscrits en début d'année, et forfaitaires en cas d'inscription en cours d'année. À titre d'exemple, la cotisation 2017/18 était de 184€, pour 30 cours de 45mn, soit un peu plus de 8€ l'heure.

Pour information, voici un aperçu des morceaux traités en cours d'année pour le groupe débutants avancés : Eric Clapton/Tears in heaven, Tryo/Serre-moi, Prince/Purple Rain, Ed Sheeran/Castle On The Hill, Tété/Fils de Cham, The Rolling Stones/Paint It, Black, Skip The Use/Etre heureux.

Pour le matériel : une guitare sèche/folk donc, un médiator, un capodastre, de quoi accorder et éventuellement un marche pied seront nécessaires.

Si vous vous désirez nous rejoindre, n'hésitez pas à prendre contact avec moi.

Responsable de l'activité : Patrice Déhais ([patrice.dehais@inra.fr](mailto:patrice.dehais@inra.fr))

# SORTIE RETRAITES

## *Du Pic au trou de Médous...2 877 m - 2°*

C'est presque une hivernale en ce mardi 12 septembre !

Partis tôt le matin d'Auzeville, dans la grisaille, nous affrontons les intempéries pour gravir les 2 877 m du Pic.

Pas de panique, l'ascension spectaculaire se fait par le beau téléphérique bleu et blanc du Taoulet depuis La Mongie au pied du col du Tourmalet.

Pas le moindre vertige dans cette ascension... vertigineuse ! L'Adassien résiste !

Le soleil se montre généreux malgré quelques nuages.

Ici les terrasses aménagées offrent une vue à 360° sur la chaîne des Pyrénées, une des plus vastes et des plus belles vues de la chaîne.

1000 m de dénivelé en 2 étapes et 15 minutes pour découvrir le sommet sous le ciel bleu .

Culminant à 2 865 m (autrefois à 2 877, son sommet a été arasé pour construire un observatoire astronomique puis un émetteur de radio-télévision), le Pic du Midi de Bigorre est l'un des lieux habités les plus élevés de France.

Plus bas, la route en lacets, le lac d'Oncet, au loin les plaines de la Bigorre, du Béarn... Quel panorama ! Tout autour de nous des montagnes dont plusieurs sommets culminent à plus de 3000 m.

Alors, quoi de neuf au Pic ?

Le guide qui nous accueille (dont j'ai oublié le nom mais qui est né à Bagnères de Bigorre), va tout nous raconter.

C'est un certain Docteur Costallat qui, dès 1854, prit l'initiative de construire un observatoire grâce à des souscriptions. Quelques années plus tard, le projet prend forme avec la construction de l'observatoire sous la direction du Général de Nansouty et de l'ingénieur Vaussenat. Les premiers terrassements au sommet commencent en 1875. Les premiers locaux sont achevés en 1882. Le Pic du Midi devient un lieu d'observation. Cet observatoire a permis de multiplier les études astronomiques et effectuer quelques découvertes sur le rayonnement solaire.

L'espace muséographique avec son planétarium dans lequel nous sommes confortablement installés retrace l'épopée humaine de la construction du site, de ses coupoles abritant les instruments de mesure dont le télescope le plus grand de France ; il nous parle aussi des étoiles, du soleil, de la voie lactée : depuis le 12 septembre la galaxie, les planètes et autres constellations n'ont plus de secrets pour nous !!

Actuellement une équipe permanente de chercheurs du CNRS et de l'Université de Toulouse travaille sur le site dans les domaines de la météorologie, de l'astronomie, de l'astrophysique et même de la botanique.

Après cette promenade au plus près de la voûte céleste, le repas « à la cantine » du Pic nous ramène sur terre !

Puis, retour sur le plancher des vaches : même trajet, même téléphérique, même paysage.

Après avoir tutoyé les étoiles, José (notre fidèle chauffeur) nous conduit à Asté non loin de Bagnères de Bigorre. Là, traversant un beau parc ombragé, nous entrons sous terre dans la grotte de Médous. Ces grottes naturelles creusées par une rivière souterraine constituant l'une des branches de résurgence de l'Adour ont été découvertes en 1948 par 3 spéléologues. Mais au 18<sup>ème</sup> siècle, le site suscite déjà l'intérêt des pèlerins : la Vierge Marie y serait apparue en présence d'un petit berger... Nous n'avons rencontré ni vierge, ni berger mais avons pu admirer de belles stalactites, stalagmites, concrétions, draperies et cascades pétrifiées.

C'est en bateau (oh ! une modeste barque) que notre promenade se termine, au fil de l'eau à 6°, jusqu'à la sortie ; pas de plongeon, pas de baignade, mais une belle journée.

Bon retour à Toulouse sous le soleil !

Voilà qui nous a réconciliés avec le Pic du Midi : la tentative du 18 juin 2013 avait été impossible pour cause de mauvais temps !

Simone Caillet

Le vendredi 16 juin, les retraités ont participé aux 12<sup>ème</sup> "TOLOSANES".

Quarante retraités ont clôturé l'année adassienne par un repas très convivial, organisé par Monique Schnuremberger et Jacques Lanta le 2 décembre.



Danièle FRANCH, Daniel ALBERT, Mme CABELGUENNE, Gilles CATTIAU, Dany DEMERSON, Simone ALBERT, Michèle JACQUIN, Jackie FEAU, Danielle et Pierre CHEMEL, Claire NOLOT, Elisabeth PERDU, Jean Marie NOLOT, Charles TOUZAN, Daniel et Annick ALLAIN, Henri FEAU, Bernard CAILLET, Pierre VORDY, Carmen SOS, Dominique TACHE, Aline VORDY, Philippe PERDU, Françoise PACHE, Christine SALAMON, Raymond PACHE.



## COURS D'OCCITAN

Les cours ont continué par deux sessions de trois séances, une, à l'Inra de St Martin du Touch avec dix élèves, en Avril et Mai 2017.

La dernière session a eu lieu à Auzeville avec quatorze élèves, de 12 à 13 h cette fois-ci, en Décembre pour se terminer début Janvier 2018, puisque la dernière séance était le jour du repas de Noël.

Les élèves ont appris, au cours des trois séances : l'alphabet, la lecture de petites phrases et pour finir la chanson Se Canta. Je leur ai donné ensuite des sites pour continuer à découvrir cette langue et cette culture.

Je quitte Ramonville pour Brax, non loin d'Agen, fin Mars 2018 et ne pourrai plus continuer les cours d'Occitan. A moins d'envisager des cours sur une journée, en fin de semaine, un Samedi, à voir.

*Aqui ço que s'es passat.*

*Adiussiatz, portatz vos plan e tenetz vos fièrs.*

*Lo professor : Francés BENNE.*

# ŒNOLOGIE

Comme les années précédentes toujours autant de participants à l'activité œnologie

En voici les profils

30 participants (1 GBF, 1 LCA, 4AGIR 1 ODR, 9 GenPhyse, 6LIPM, 2 retraités, 6ayant-droits [conjoint])

Dégustations

10/10 quelques notions de dégustation

14/11 rouges Pessac Léognan

12/12 vins étrangers

23/01 accueil d'un vigneron producteur

27/2 blanc de Limoux

20/03 rouges du bord de Loire

15/05 les sauvignons

19/06 je me souviens plus ( la vieillesse ou trop de vins !

La cotisation est de 150€ par participant la subvention de l'Adas (600€) sert à acheter de quoi grignoter comme cela tout le monde est clean

Boire un petit coup c'est bon c'est pourquoi nous dégustons 5 vins (2 bouteilles pour 30 pour chaque vin) et la vie est belle....

Jocelyne Olivier

# SORTIES FAMILLE

## Croisière découverte du vivant en Méditerranée

C'est à bord du Navivoile que nous avons pris la mer le samedi 30 septembre. A son bord, 72 adassiens dont 10 enfants, prêts à passer 10 heures sur l'eau à scruter l'horizon dans l'espoir d'apercevoir cétacés et mammifères marins. Rapidement, nous avons croisé la route de plusieurs groupes de dauphins (grands dauphins et dauphins bleus). Certains sont joueurs, se mettent à l'avant du catamaran et nagent dans les sillons des coques, un vrai régal pour les yeux. D'autres espèces pourront être observées tout au long de la journée et notamment des baleines à bec de cuiviers, dont les observations sont rares en Méditerranées. En fin d'après-midi, après avoir profité d'un temps clément et d'une vue dégagée, les nuages et la pluie se sont invités. Nous avons terminé notre périple, à l'intérieur du bateau, par une conférence et un bilan de cette belle aventure.

### Espèces observées :



- 5 baleines à bec de Cuvier
- 100 dauphins bleu et blanc
- 20 grands dauphins
- thons rouges
- 1 makaire de Méditerranée
- océanites tempête
- goélands leucophée
- 1 balbuzard pêcheur
- 1 grive musicienne
- hirondelles rustiques et de fenêtre





## FÊTE DE NOËL ADAS 2017

La fête de Noël Adas s'est déroulée Dimanche 17 Décembre dans le gymnase du Foyer Rural d'Auzeville sur le thème du cirque. Les enfants ont assisté à un spectacle de jonglerie, magie et violoncelle avec Jérémie Pilippeau « Prélude pour un poisson rouge ». Après l'arrivée du Père Noël, les artistes de la compagnie

« cirque en piste » ont initié les enfants aux arts du cirque. Les enfants ont fabriqué des objets de décoration de Noël et le conteur Djeli Fato a animé un atelier de contes et instruments africains. Au menu du goûter, les crêpes succulentes préparées sans relâche par Olivia et bonbons, viennoiseries, chocolat et vin chaud ont régalé petits et grands ! Et pour terminer, la calèche a promené les petits tout l'après-midi dans les rues d'Auzeville.





# JEUNESSE 2017

Depuis 2006, à la demande de l'Inra, les subventions « fonctions publiques » jeunesse pour les séjours de vacances sont gérées par l'Adas, le correspondant local gère la totalité des dossiers et les transmet au Sap (Service Administratif Permanent de l'Adas) à Versailles pour traitement.

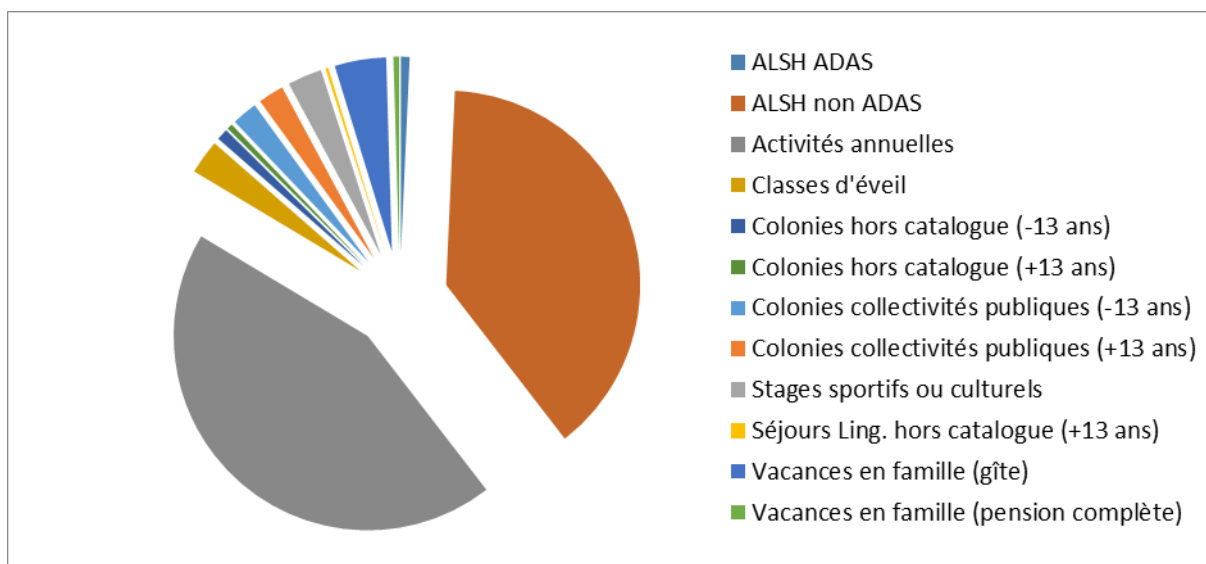

Pour la section de Toulouse, nous avons traité en 2017, 420 dossiers de demande de subventions jeunesse (Adas et Inra). Les plus fortes demandes ont concerné les activités annuelles, les centres de loisirs sans hébergement, les vacances en famille, les colonies....

Le nombre de demande est en augmentation (79%), les subventions sont de plusieurs types et concernent les enfants dans le cadre des activités annuelles, du centre de loisirs, des colonies, des stages sportifs ou culturels, des séjours éducatifs ou linguistiques, des séjours famille. Ces aides sont calculées en fonction du quotient familial.

Montants versés en 2017 pour Toulouse :

- par l'Inra : 8 087€
- par l'Adas : 23 063€

**Colonies Adas** : le catalogue séjours « enfants et adolescents » est consultable sur le site national et également sur catalogue dans vos unités. Pas d'avance d'argent à faire, les subventions sont déduites de la facture, et si vos enfants sont adhérents Smar (séjours en France), il y a une remise supplémentaire de 20% sur le reste à payer. Il est possible de payer en chèques vacances et/ou en bons Caf.

**Catalogue ouvert** : 6 prestataires sont disponibles en catalogue ouvert, dans ce cas les réservations ne passent pas par le Sap et les subventions sont versées a posteriori du séjour et à réception de la facture.

Quelque soit votre Quotient Familial, vous pouvez demander des dossiers pour tous les types de subventions de vos enfants dès l'âge de 6 mois et jusqu'à 20 ans selon les activités.

Pour faire une première demande de subventions pour vos enfants dans l'année (**attention les documents ont changé**) :

- calcul du QF
- attestation de séjour ou centre de loisirs en double exemplaires
- avis d'imposition 2018 (sur les revenus 2017)
- + 1 Rib

Les formulaires sont à votre disposition sur le serveur de l'Adas national :

<http://www6.inra.fr/adas/Jeunesse-Vacances/Jeunesse>

Pour nous contacter :

Auzeville : Sophie Normant - 05 61 28 53 30 ou par mail : [sophie.normant@inra.fr](mailto:sophie.normant@inra.fr)

St Martin : Sandrine Bruel - 05 82 06 63 13 ou par mail : [sandrine.brue1@inra.fr](mailto:sandrine.brue1@inra.fr)

Sophie et Sandrine







# Jardin collectif ADAS

Site INRA AUZEVILLE



## Petit Historique :

L'activité jardinage a **démarré en 2014** sur une surface de 150 m<sup>2</sup>. Le jardin a été agrandi d'une seconde parcelle en 2015 doublant sa taille. L'activité regroupe une quinzaine de personnes. Un petit local à proximité du jardin permet aujourd'hui de stocker les récoltes.



## N'hésitez pas à nous rejoindre !

L'activité est ouverte à tout membre de l'ADAS **novice ou jardinier confirmé**. L'occasion de découvrir pour certains et partager leurs connaissances et expériences pour d'autres.

## Les travaux de jardinage sont décidés et menés collectivement :

Choix des cultures et pratiques, entretien du sol, semis, plantations, suivi, arrosage, cueillette, **chaque jardinier contribue selon ses possibilités**. Les fruits et légumes sont partagés sur place au fil des saisons.



## Diversité des plantations et des idées !

Le jardin est un lieu d'échange où **chacun peut apporter ses idées** : pratiques innovantes, choix des fruits et légumes (fraises, framboises, tomates, courges, salades, artichauts, pommes de terre, piments etc.) , mais aussi prairie fleurie, plantes aromatiques, plantes et fleurs d'ornement... et idées de recettes.



Contact: [adas-toulouse-jardinauze@listes.inra.fr](mailto:adas-toulouse-jardinauze@listes.inra.fr)

**ACTIVITES PHYSIQUES  
et  
SPORTIVES**





## REVEIL ENERGETIQUE



L'activité **Réveil Energétique** du mardi matin (8h15 - 8h45 salle ADAS d'Auzeville) se maintient bravement, avec une fréquentation de 2 à 8 personnes.

Les techniques de yoga et de qi gong permettent de soulager les maux musculaires, articulaires, de dynamiser la circulation d'énergie, la respiration. Grâce au centrage, à l'écoute, dans l'instant présent, le stress redescend à un niveau acceptable.

La plupart des exercices proposés peuvent être refaits en toute autonomie, même si la pratique en commun est indubitablement porteuse.

Quand le temps le permet, nous pratiquons dehors.

« Un réveil en douceur mais dynamisant, Magali est à l'écoute de nos humeurs/douleurs et adapte les exercices selon nos demandes. C'est un moment de détente qui permet d'oublier tout le reste pendant 30 min, et de se concentrer sur notre corps et notre respiration. On devrait faire ça tous les jours ! »

Contact : Magali San Cristobal, Pierre Casel

[magali.san-cristobal@inra.fr](mailto:magali.san-cristobal@inra.fr)

Poste 705144

# YOGA

## Auzeville

L'activité Yoga de l'ADAS se poursuit sur la saison 2017-2018 (activité existant sous cette forme depuis 2007). Le yoga pratiqué se caractérise par une pratique adaptée aux êtres et aux contextes culturels dans lesquels ils évoluent. Il met notamment l'accent sur la respiration, en lien avec les mouvements et postures. Avec chaque année des personnes pratiquants depuis quelques années et des personnes commençant l'activité, chacun progresse à son propre rythme. Notre professeur, Joëlle Breuil, est enseignante de Yoga agréée par l'Institut Français de Yoga (IFY) et s'occupe aussi de la section régionale IFY Midi Pyrénées (<http://www.ifymp.org>).

L'activité se déroule le lundi (en général, hors vacances scolaires), de 17h30 à 18h45-19h00 dans la salle ADAS sur le campus d'Auzeville. La pratique est constituée d'un enchaînement de posture, avec l'objectif de travailler plus particulièrement une partie du corps, avec des postures "debout", "allongé", "assise" et attention particulière au souffle. Les séances varient d'une semaine à l'autre, mais il arrive que l'on retravaille deux séances de suite un même aspect. Un moment d'échange final permet de partager nos ressentis entre nous et avec notre professeur.

En lien avec cette activité, des stages hors ADAS sont organisés par la section régionale de Yoga (à laquelle nous sommes tous adhérents). Certains d'entre nous participent à des stages organisés dans ce cadre. Ces stages sont une opportunité pour les participants d'approfondir leur connaissance du yoga et enrichissent en retour les cours organisés dans le cadre de l'ADAS.

Cette année, nous sommes 16 participants. Les séances d'essai en début d'année et en cours d'années peuvent permettre de recruter de nouveaux élèves. Pour 2017-2018 (nous sommes 10 "anciens" et 6 "nouveaux").

Les cotisations :

INRA 146 euros (grâce à la subvention ADAS de 40 euros),

Extérieur 186 euros (+10 euros de cotisation ADAS) pour l'année.

Les participants doivent aussi adhérer à l'association régionale IFYMP (15 euros) à laquelle nous sommes affiliés.

Nous invitons les autres adassiens à venir découvrir cette activité et peut être à nous rejoindre en cours d'année !



François Brun

# ATELIER QI GONG

Pour la huitième année l'atelier de QI GONG (méthode Liu He, Liu Dong) est proposé le jeudi de 12h15 à 13h15 afin de découvrir les bienfaits de cette pratique liée à la médecine traditionnelle chinoise pour un mieux-être au travail et combattre douleurs et stress au quotidien.

Le QI GONG est un art énergétique ancestral Il est accessible à tous, chacun(e) progresse à son rythme.

Le QI GONG renforce notre santé physique et mentale, notre équilibre général et émotionnel par la pratique de mouvements calmes, avec une intention claire et une respiration consciente.





## SECTION GYMNASTIQUE

Les cours de gymnastique ont lieu 2 fois par semaine les mardis et vendredis, de 12h15 à 13h15 du mois de septembre au mois de juillet avec une interruption pendant les vacances de Noël.

Nathalie nous propose deux types de cours :

Gym traditionnelle : cours « toniques » ou « à thème » qui évoluent en fonction de la demande des participants.

Stretching le dernier vendredi de chaque mois (30mn)

La fréquentation des cours est importante depuis quelques années. Nous comptons 42 inscrits très motivés et assidus.

Merci à tous pour votre bonne humeur, surtout ne changeons rien !

Venez vite nous rejoindre, on vous fera encore une petite place! De nouvelles propositions sont les bienvenues.

Agnès Bonnet







La section locale vous propose des cours de Zumba tous les lundis de 12h15 à 13h15 à la salle Adas.

Les cours sont dispensés par Sandra, dans une ambiance chaleureuse et dynamique. Les musiques et chorégraphies sont régulièrement renouvelées. Aucun niveau n'est requis pour participer à ces cours.

Une convention a été signée avec l'association « Les Emul'Sifons » ce qui vous permet, grâce à une carte de 10 séances, de suivre à la fois les cours à l'Inra le lundi et à [Castanet les lundis et jeudis soir](#).

Le tarif de la carte est de 50€, sans limite de validité.



Contact : Sophie Normant

05 61 28 53 30 ou par mail : [sophie.normant@inra.fr](mailto:sophie.normant@inra.fr)

# ADAeScalade

La section escalade de l'ADAS est affiliée à la Fédération Française de Montagne et d'Escalade (FFME). Elle propose actuellement deux créneaux, assurés en présence d'Initiateurs diplômés par la Fédération : **le lundi et le jeudi de 19h à 21h**, au gymnase du lycée agricole d'Auzeville (ENSFEA). La section compte cette année une trentaine d'adhérents (Auzevillois, Lycéens ou Adassiens). Site web: <https://www.ffme.fr/club/1552.html>



## Une nouvelle équipe

Suite à de nombreux départs (dus notamment aux nouvelles procédures de sécurisation du lycée), l'équipe dirigeante a été renouvelée. Sylvain Foissac et Céline Noirot reprennent la gestion et l'animation de la section, dans le même état d'esprit positif d'ouverture et de convivialité que les précédents dirigeants ont réussi à cultiver jusqu'alors. Encore merci à eux tous !

Après un petit temps d'adaptation et malgré le départ de 4 initiateurs, nous avons réussi à maintenir 2 créneaux grâce à l'arrivée d'un nouvel initiateur (Adrien Touzouli) dont le stage de formation a été cofinancé par l'ADAS.

## Les partenariats

Le partenariat mis en place en 2016 avec le club de montagne de Ramonville et Castanet (USR) a été renouvelé. Il permet aux adhérents de l'USR de participer à nos créneaux et à nos adhérents d'accéder le mercredi soir à la salle de Ramonville et le jeudi soir à celle de Castanet.

Aussi, nos adhérents bénéficient via la FFME de quelques avantages commerciaux auprès de certains magasins de sport de la région (réductions en caisse, bons d'achat...).

## Auzeville, Enfance et Jeunesse

La mairie d'Auzeville nous a sollicités à plusieurs reprises pour organiser des séances d'initiation à l'escalade sur mur artificiel pour des enfants et ados. Nous développons aussi les échanges avec les professeurs du lycée afin d'améliorer la gestion du site, coordonner les achats et aider au mieux la centaine de jeunes qui sont évalués tous les ans sur le mur pour leur BAC ou BTS.

Contacts : [sylvain.foissac@inra.fr](mailto:sylvain.foissac@inra.fr) et [celine.noerot@inra.fr](mailto:celine.noerot@inra.fr).





## BADMINTON

Le badminton rencontre toujours autant de succès, une quarantaine d'inscrits dont une bonne vingtaine viennent régulièrement s'affronter tous les lundis soirs dans la bonne humeur.

**Le championnat corpo :** depuis plusieurs années une équipe ADAS-INRA composée de 8 personnes (4 garçons et 4 filles) est engagée au championnat corporatif organisé par la ligue Occitanie badminton. Les joueurs sont obligés d'être licenciés, soit par un club, soit directement auprès de la ligue.

Les rencontres avec les autres organismes (CNES, Liebherr, Airbus...) se déroulent dans une ambiance très conviviale.

N'hésitez pas à nous rejoindre pour vous défouler et partager un moment amical avec d'autres collègues.  
Quand : le lundi soir au gymnase du complexe agricole d'Auzeville (19h-20h45), n'oubliez pas votre raquette !!!

Pour tout renseignement : Chantal JEAN ([chantal.jean@inra.fr](mailto:chantal.jean@inra.fr))



*Une partie des joueurs du lundi soir*



*fin de match...*

# VOLLEY-BALL

\*Nombre de licenciés : 14

**Entraînements et matchs** : Nous faisons nos entraînements et nos matchs "maison" dans un gymnase du lycée agricole d'Auzeville. Nous jouons une fois par semaine, soit l'entraînement le mercredi à partir de 20h30, soit un match de championnat FSGT en Honneur A.

**Résultats championnat FSGT** : Pour la saison 2016-2017, nous avons intégrés de nouveaux joueurs, jeunes et dans l'esprit Adas..... Nous nous sommes maintenus en Honneur A.

Cependant, le plaisir est toujours présent sur le terrain et nous avons conservé nos principes : la qualité de nos « after » d'après match !!

## **Coupe nationale de volley-ball :**

La coupe nationale était organisée par la section de Bordeaux à Hagetmau.... Nous sommes partis avec une équipe cette année, et nous avons pu garder le trophée des champions en gagnant cette édition 2017 contre nos amis de Tours.



Les animateurs de la saison :  
**Jérôme Rigobert**  
**Vincent Lenogue**

# RUGBY-FLAG

L'activité rugby-flag continue deux fois par semaine, le mardi et vendredi midi de 12h à 13h30 sur le terrain d'Auzeville.

L'esprit du flag rugby est principalement de courir et de se faire des passes avec un ballon ovale. Il y a très peu de contact, c'est plutôt un jeu d'évitement. Le plaquage est remplacé par l'action de "scratcher", c'est à dire arracher une bandelette accrochée à la ceinture du porteur de ballon. Il n'y a également pas de jeu au pieds.

Cette version "édulcorée" du rugby à 7 est praticable par tous et toutes (oui, c'est mixte!).

Actuellement, une douzaine de personnes viennent jouer régulièrement.

Les entraînements sont maintenus à partir de 8 joueurs inscrits.

Nous participons également à l'encadrement d'enfants dans le cadre de l'aménagement du temps périscolaire en proposant 2 sessions de 6 séances avec les écoles d'Auzeville.

Notons cette année une grande participation féminine puisque les filles représentent presque la moitié des effectifs dans certains entraînements !

Pour tout renseignement, contactez Régis Sabbaddin & Ludovic Cottret  
ou inscrivez-vous à notre mailing list <https://listes.inra.fr/sympa/info/adas-toulouse-flag>

Quelques photos de la dernière Tolosane



# FOOTBALL

**\*Nombre de licenciés : 12**

**Effectifs :** Comme chaque année, l'effectif a été largement remanié (départ de stagiaire, CDD...). Même si au fil de la saison, l'équipe a enregistré l'arrivée de nouveaux joueurs nous sommes tout juste 10-11 joueurs pour chaque match (ou entraînement). Trop de matchs ont été annulés à cause d'un manque de joueurs dans notre équipe ou dans l'équipe adverse. La saison prochaine, l'équipe sera engagée dans le championnat à 7, voir en foot en salle, de manière à pouvoir assurer un maximum de matchs.

**Entraînements et matchs :** L'équipe est engagée dans le championnat de Football loisir à 11 (auto-arbitrage et tacles interdits). Nos matchs à domicile se déroulent le lundi sur notre terrain d'Auzeville (Chemin du Docteur Delherm) à 20h. Les matchs à l'extérieur se déroulent le lundi mardi mercredi ou jeudi au alentour de 20h dans différents quartiers de Toulouse. Lorsqu'il n'y a pas de matchs de prévu nous faisons un match d'entraînement le lundi sur notre terrain d'Auzeville.

**Tournois :**

L'équipe devrait également participer à des tournois « sixtes » prévus en fin de saison (mai – juin).

Baptiste Mayjonade  
Responsable de l'équipe Football loisir

## LOCATION SKI et COUPE

Le local est installé de façon durable dans une annexe de la salle ADAS, les horaires de location sont le lundi et le vendredi de 14h00 à 14h20.

Tout le stock de ski a été révisé et farté par Inter Sport Labège pour un montant de 885 euros. Nous avons fait un renouvellement de Ski, chaussures et battons pour un coût de 606 euros via le site Freeglisse.com.

La location de ski et raquettes à bien marché contrairement aux surfs.  
Au total cela nous fait 2116 euros de location.

Nous prévoyons d'augmenter le stock de raquettes et acheter des bâtons de marche réglable, nous souhaitons aussi acquérir 2 luges.

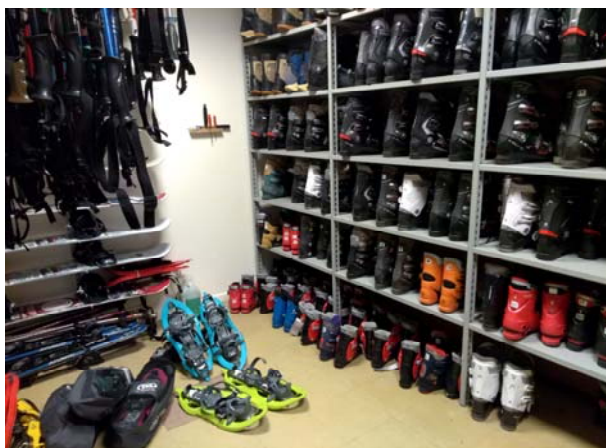
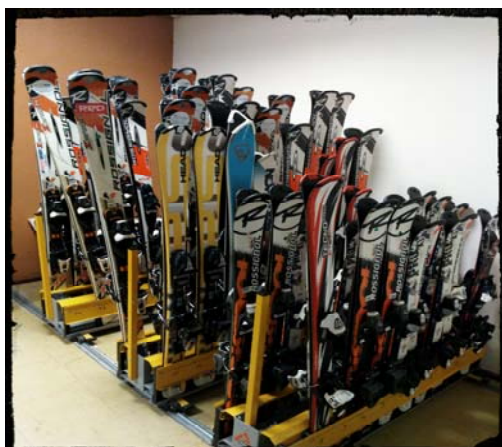

26 « Tolo-adassiens » ont participé au WE montagne (ski et thalasso) qui s'est déroulé le 24 et 25 mars 2017, à Cauterets, organisé par le groupe évènementiel du national et l'appui de notre section locale.

3 Toulousains finissent sur le podium :

- 2 en semoir masculin : Christian PINCE médaille d'argent  
Didier LABORIE médaille de Bronze
- 1 en enfant masculin : Jory FUSER médaille d'argent

Bravo à eux !!!!

Pour la section locale :  
Damien Berry  
Patrick Portalé  
Roland Fuser





## Sorties équestres



En 2017, la section locale ADAS vous a proposé un nouveau type de sortie en famille : les balades équestres !

Placées sous le signe du soleil, les deux sorties proposées se sont déroulées sur la commune de Leucate. Au total, 33 cavalières et cavaliers, débutants ou confirmés, enfants ou adultes ont découvert le magnifique cadre de la plage des Coussoules en selle. Dans un esprit convivial et de partage, l'ensemble des participants a évolué grâce à une monture adaptée à leur niveau et l'encadrement rapproché de Samantha.

Un déjeuner partagé au ranch a été également le moment d'échanger entre adassiennes et adassiens.

Nous espérons vous voir nombreux lors de nos prochaines aventures équestres !

Cavalièrement,  
Emilie & Roland





## TENNIS

Pas de grande nouveauté pour cette année 2017, 1 seul nouvel adhérent et pas de renouvellement de cotisation. Cette baisse d'activité est probablement dû au fait que les cartes d'accès n'ont pas été renouvelées en 2017 et les courts en mauvais état (mousse et mauvaises herbes sur les terrains et dans le sas d'accueil) ne sont pas très attractifs. Il serait important de prévoir le renouvellement des cartes et le nettoyage des courts qui sont devenus impraticable une bonne partie de l'automne-hivers. Des devis sont en cours de réalisations.

La liste de diffusion pour membres de la section tennis a migré avec le nouveau service de messagerie, il faut maintenant envoyer les mails à [adas-toulouse-tennis@inra.fr](mailto:adas-toulouse-tennis@inra.fr). Cette liste à vocation à permettre aux membres de trouver des partenaires, ainsi que de diffuser les informations sur la section tennis (changement des cartes d'accès, nettoyage des courts...), mais est assez peu active. La liste comporte actuellement 41 abonnés. Elle est ouverte à tout le monde qui peut s'y adresser pour demander des renseignements.

Dans le cadre d'un partenariat établi entre la mairie d'Auzeville et l'ADAS de Toulouse, les courts de tennis sont réservés pour la mairie sur certains créneaux horaires. En échange la mairie d'Auzeville met à disposition du matériel pour nettoyer les courts. Cependant la fréquentation réservée pour la mairie est quasiment nulle. Nous avons nettoyé les courts en avril 2015 à l'aide de ce matériel (une partie du 2<sup>ème</sup> court n'a pas pu être terminé, le nettoyeur haute pression ne fonctionnant plus correctement). A ce jour les courts n'ont pas été à nouveau entretenus et commencent à être en mauvais états, avec beaucoup de mousse.

Dans le cadre d'un projet de construction, il est prévu de détruire les courts au 4<sup>ème</sup> trimestre 2018 et de les reconstruire à l'entrée de l'INRA. Cependant il est aussi envisagé de ne conserver qu'un seul court (l'autre espace serait réservé pour créer un espace multisport). Il deviendrait dans ce cas compliqué de jouer les rencontres de championnats tennis entreprise à domicile et il faudrait envisager de louer des courts de tennis pour les rencontres à domicile.

Une équipe de 5 personnes a participé aux 2 championnats traditionnels auxquels l'INRA défend ses couleurs. L'équipe évolue dans la 4<sup>ème</sup> division du Challenge d'Automne Tennis Entreprise, et également en 4<sup>ème</sup> division pour le championnat de Printemps Tennis Entreprise. Les joueurs ont également la possibilité de s'inscrire en championnat individuel, ce qui a été le cas pour 2 joueurs en 2017. Les licences FFT (obligatoires pour la participation aux championnats) des joueurs non-inscrits dans un club ont été acquises auprès du TCV (Tennis Club de Villefranche de Lauragais) car le tennis entreprise ne délivre plus de licence.

Certaines personnes ont manifesté leur intérêt pour la mise en place de cours de tennis ou l'organisation d'entraînement collectif. Malgré tout l'intérêt que cela pourrait apporter, personne ne peut s'en occuper pour le moment. Le développement de cours de tennis sera aussi compliqué si un seul des courts de tennis est reconstruit suite à la destruction des courts existants.





## TENNIS DE TABLE

L'activité tennis de table se déroule tous les mercredis de 12h30 à 14h à la salle ADAS dans laquelle nous disposons de 2 tables (dont une toute neuve).

Chaque semaine, il y a entre 4 et 8 joueurs et joueuses de tout niveau qui se retrouvent pour taper la petite balle dans une ambiance conviviale.

N'hésitez-pas, venez nous rejoindre.





## PETANQUE

L'année 2017 s'est achevée par le traditionnel trophée Jacques BLANPIED. Organisé pour la 13<sup>ème</sup> année (Jacques ancien responsable de la pétanque). Rappel des vainqueurs :

1 <sup>er</sup>	année	Gilbert Négro – Jérôme Juille
2 <sup>ème</sup>	année	Arezki Zerourou – Lionel Desneux
3 <sup>ème</sup>	année	Arezki Zerourou – Lionel Desneux
4 <sup>ème</sup>	année	Didier Pena-Arnaud – Patrice Le Nivet
5 <sup>ème</sup>	année	Marie-Hélène Piquereau - Claude Icher
6 <sup>ème</sup>	année	Pierre Vordy – Louis Sos
7 <sup>ème</sup>	année	Gilbert Négro – Jérôme Juille
8 <sup>ème</sup>	année	Sylvie Camus – Louis Sos
9 <sup>ème</sup>	année	Gérard Descuns – Jean-Pierre Bluthe
10 <sup>ème</sup>	année	Patrice ROUBY – Eric GAULTIER
11 <sup>ème</sup>	année	Patrick MOREAU – Jérôme JUILLE
12 <sup>ème</sup>	année	Louis SOS – Paul FERRARI

Le trophée s'est déroulé sur une épreuve pour la 13<sup>ème</sup> année. Etaient présents 24 joueurs. La remise du trophée était prévue le soir.

Ensuite, nous avons remis le trophée gagné par la paire Anne-Sophie LUBRANO – Thomas POMEON. Le repas a clôturé cette agréable soirée avec un apéritif offert par l'ADAS qui a rassemblé une quarantaine de personnes. Cette journée a été très agréable le soleil était présent.

Au Trophée Jacques Blanpied, nous avons rajouté deux trophées en hommage à Louis SOS et Lionel Desneux qui nous ont quittés trop tôt, que nous réorganiserons pour 2018, courant septembre, jour et lieu à définir.

La coupe pétanque nationale 2017 a eu lieu à Angers du 16 juin au 17 juin 2017. Trois équipes représentaient Toulouse : 2 équipes Hommes et 1 femme..

Chez les hommes c'est la triplette de Toulouse qui a remporté le tournoi et les femmes terminent à la 4<sup>ème</sup> place. La 2<sup>ème</sup> triplette homme termine 8<sup>ème</sup>. Au classement général par section Toulouse finit à la 1<sup>ère</sup> place.

Le 16 juin 2017 a eu lieu les 12<sup>èmes</sup> Tolosane. Les parties de pétanque se sont déroulées sur le parking de la SAGA en triplette mixte.

Pour 2019 Toulouse organisera courant mai la coupe nationale de pétanque.

Bienvenue aux nouveaux.  
Bonne saison 2017.  
Le responsable pétanque  
Jean-Pierre Bluthe

**ACTIVITES  
A  
SAINT MARTIN**





# POTAGER

L'activité jardin de St Martin a de plus en plus de participants puisqu'aujourd'hui elle fédère **26 personnes**. Notre jardin est divisé en **18 parcelles de potagers de 20m2** hébergeant la plantation d'1, 2 personnes. Cette manière de procéder permet de créer un lieu d'échange et de partage où les amateurs reçoivent les conseils des experts avertis dans une ambiance conviviale mais où chacun est libre de cultiver ce qu'il veut et à sa façon.

En espérant une cueillette généreuse pour cette nouvelle année !!

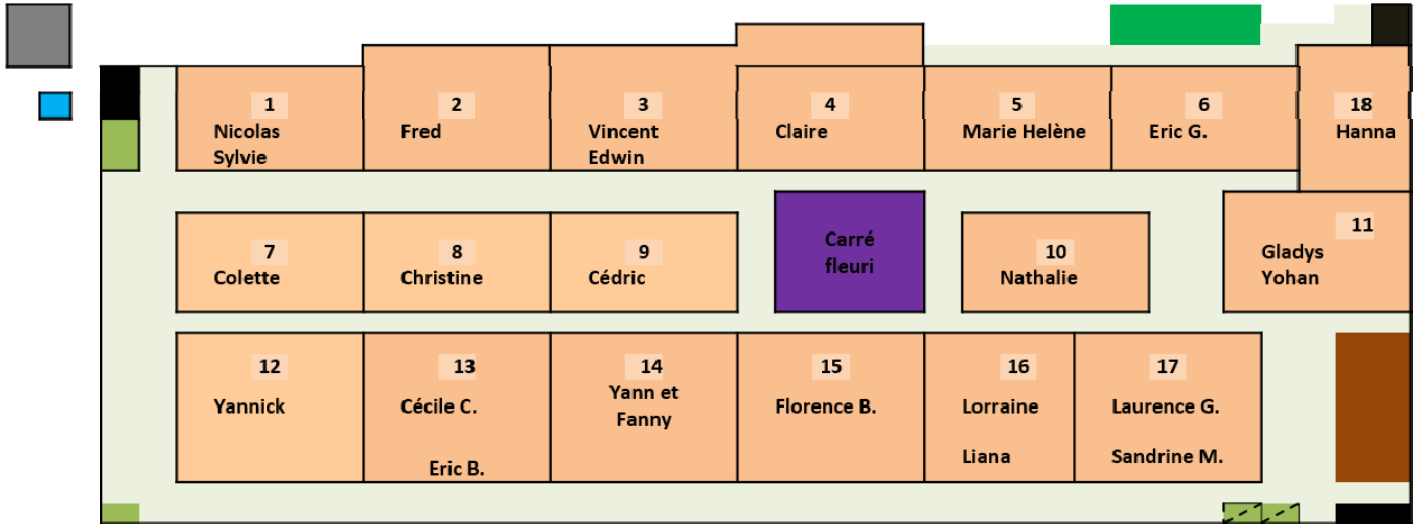

Légende :





# ATELIER CREATIONS



L'atelier créations a démarré en mai 2015 avec plusieurs activités :

*Couture, créations bijoux, tricot...*

Notre groupe est composé d'une quinzaine de participantes.

Dans l'attente de la finalisation du local ADAS sur le site de Saint Martin, l'activité se déroule dans une salle de réunion, tous les jeudis de 12h00 à 13h30.

Les subventions ADAS nous ont permis de nous équiper de 2 machines à coudre et une surjeteuse.



C'est dans la bonne humeur que nous réalisons et confectionnons des sacs, des vêtements et autres créations... !

**Comité création**

# BIBLIOTHEQUE ADAS



La bibliothèque ADAS de St Martin est composée de presque 500 livres.

En 2015, 16 personnes ont profité des livres, 74 livres ont été empruntés.

En 2016, 19 personnes ont profité des livres, il y a eu 82 emprunts.

En 2017, 21 personnes ont profité des livres, il y a eu 87 emprunts.

Grace aux apports financiers de l'ADAS de 2015 et 2016, les emprunts sont en constante évolution.

Nous attendons impatiemment le prochain don de l'ADAS prévu avant la fin de l'année 2018.

C'est une activité qui se porte très bien.

Merci l'ADAS et BONNE LECTURE à tous !!!

Florence Blas-Y-Estrada, 05-82-06-63-12  
florence.blas-y-estrada@inra.fr

## FITNESS St Martin



Les cours de Fitness ont lieu de 12h à 13h chaque mardi au Gymnase de la ville de Toulouse située à coté du site INRA sur le chemin de Tournefeuille.

L'activité démarre début Septembre et se termine fin juin, avec des cours pendant les vacances scolaires. La mairie nous prévient si le gymnase n'est pas disponible exceptionnellement.

Notre professeur, Isabelle, nous propose durant cette heure un cours de Fitness : 15mn à 20 mn de cardio, 30mn de musculation corporelle, 10mn d'abdos et 5 à 10 mn d'étirements.



© Can Stock Photo - csp37249037

De plus, passionnée par son métier, elle se forme régulièrement aux nouvelles méthodes d'activités physiques en particulier par la fréquentation des salons du fitness.



Ainsi elle nous initie de temps en temps à des activités de danse, de pilate et d'étirements.

Nous avons acquis des steps durant l'été 2017. Cela nous permet de diversifier les cours par des enchainements rythmés et chorégraphiés. Excellent moment de cardio et d'énergie accumulés !



La fréquentation, 18 inscrits, s'est très bien maintenue cette saison avec l'arrivée de nouveaux adeptes féminins et masculins. La moitié de l'effectif sont des collègues de l'ENVT, fidèles, adassiens et covoitureurs.

Nous projetons, dès la disponibilité de la future salle ADAS de développer une nouvelle activité autour de la « danse cardio » ou « danse Fitness » avec la même prof qui pourrait être disponible le vendredi midi. Ce sera un cours supplémentaire de Fitness proposé dans la semaine.

Néanmoins nous gardons les créneaux horaires de réservations du gymnase de la ville de Toulouse comme actuellement, c'est-à-dire les mardi et jeudi 12h-13h pour le fitness et le badminton.



# YOGA

## St Martin

Nous sommes 14 inscrits. Nous pratiquons l'activité dans la salle de séminaire pour le moment et attendons avec impatience de pouvoir utiliser la salle ADAS (ce qui nous évitera de déplacer 70 chaises en début de cours et de les remettre en fin de cours). Les cours ont lieu le jeudi de 12h15 à 13h15.

Notre professeur, Sylvie, pratique le Hatha Yoga. Le groupe est très heureux de se retrouver le jeudi midi et organise un petit repas de fin d'année après la dernière séance.

Pour l'année 2018-2019, le cours sera probablement déplacé à un autre jour: le mercredi semble un jour pour lequel le créneau est plus facile à prendre pour les agents et ne tombe pas en même temps qu'une autre activité ADAS.

Mathilde Leveque



# SECTION VACANCES ET JEUNESSE





## Saint Martin ENVT

50 dossiers subvention jeunesse

17 dossiers de demandes de vacances

Quatre séjours ont été refusés : un voyage en Inde, deux séjours en août à Marseillan et Bidart et un séjour au Mont Dore « Les Mancelles »

Les séjours acceptés se répartissent ainsi :

Période	Durée totale d'occupation	Lieu
Printemps 	1 semaine	Espagne Ametlla de Mar
	1 semaine	Argelès
	Week end	Cap Ferret
été 	1 semaine	Saint Mandrier
	1 semaine	Festival Avignon
	1 semaine	Vallon pont d'Arc
	1 semaine	Bidart
	1 semaine	Bidart
	1 semaine	Léon
	1 semaine	Padirac
	1 semaine	Chaudes Aigues
Automne 	Voyage	Inde
Hiver 	1 semaine	Luchon





# Responsables et informations des activités

<b>ADAS – INRA Section locale de Toulouse</b> CS 52627 31326 Castanet-Tolosan cedex	<b>Téléphone: 05 61 28 55 21</b> Email : <a href="mailto:adas-toulouse-ca@listes.inra.fr">adas-toulouse-ca@listes.inra.fr</a>	<b>PLANNING DES ACTIVITES 2017-2018</b> mise à jour fiche : <b>25/01/2018</b>
--	--	--

ACTIVITES SPORTIVES	RESPONSABLES		INFORMATIONS SUR L'ACTIVITE
SPORT	Roland FUSER Jean Michel BERCERON Jérôme JUILLE	705342 - <a href="mailto:Roland.Fuser@inra.fr">Roland.Fuser@inra.fr</a> 705294 - <a href="mailto:Jean-Michel.Berceron@inra.fr">Jean-Michel.Berceron@inra.fr</a> 705216 - <a href="mailto:jerome.juille@inra.fr">jerome.juille@inra.fr</a>	
BADMINTON	Chantal JEAN	705279 - <a href="mailto:Chantal.Jean@inra.fr">Chantal.Jean@inra.fr</a>	Lundi 19H00 20H45 GYMNASSE Lycée agricole
SPORTS MECANIKES	Patrice LENIVET	705234 - <a href="mailto:Patrice.Le-Nivet@inra.fr">Patrice.Le-Nivet@inra.fr</a>	Billetteries karting à MURET et DEFY KART. <a href="#">Ext.</a>
ESCALADE	Jérôme MARIETTE Céline NOIROT	705725 - <a href="mailto:jerome.mariette@inra.fr">jerome.mariette@inra.fr</a> 705724 - <a href="mailto:celine.noiro@inra.fr">celine.noiro@inra.fr</a>	Mur lycée agricole Lundi Jeudi 19H00 à 21H00 Sorties falaises
FOOTBALL	Baptiste MAYJONADE	705727 - <a href="mailto:baptiste.mayjonade@inra.fr">baptiste.mayjonade@inra.fr</a>	Equipe inscrite en ligue Foot Loisir – Coupe nationale Terrain de foot d'Auzeville lundi 20H - 23H00
GYMNASTIQUE Auzeville	Agnès BONNET	705113 - <a href="mailto:Agnès.Bonnet@inra.fr">Agnès.Bonnet@inra.fr</a>	Mardi et vendredi de 12h15 à 13h15 – salle adas 110 €/an
GI GONG	Catherine BAILLOT	0562717090 - <a href="mailto:Catherine.Baillet@inra.fr">Catherine.Baillet@inra.fr</a>	Tous les jeudis à la salle ADAS à 12h15 13 H 15
PETANQUE	Jean Pierre BLUTHE	0687597754 - <a href="mailto:jpto572@hotmail.fr">jpto572@hotmail.fr</a>	Coupe nationale, Trophée Jacques Blanpied
FLAG-RUGBY	Ludovic COTTRET Régis SABBADIN	705706 - <a href="mailto:Ludovic.Cottret@inra.fr">Ludovic.Cottret@inra.fr</a> 705335 - <a href="mailto:regis.sabbadin@inra.fr">regis.sabbadin@inra.fr</a>	le mardi et vendredi de 12h00 à 13h30 à Auzeville (stade)
TENNIS Auzeville	Stéphane CAUET Luc FILLAUDEAU Jérôme GOUZY	705587 - <a href="mailto:stephane.cauet@inra.fr">stephane.cauet@inra.fr</a> 0561559691 - <a href="mailto:luc.fillaudeau@inra.fr">luc.fillaudeau@inra.fr</a> 705053 - <a href="mailto:Jerome.Gouzy@inra.fr">Jerome.Gouzy@inra.fr</a>	Gestion : 20 €/an carte d'accès cours d'Auzeville Organisation de rencontres Corpo en équipe et/ou en individuel, Participation à la coupe nationale
TENNIS DE TABLE	Laurent CAUQUIL	705102 - <a href="mailto:Laurent.Cauquil@inra.fr">Laurent.Cauquil@inra.fr</a>	Salle ADAS le mercredi entre 12H30 14H00
VOLLEY-BALL	Vincent LENOUE Jérôme RIGOBERT	705207 - <a href="mailto:Vincent.Lenogue@inra.fr">Vincent.Lenogue@inra.fr</a> 705735 - <a href="mailto:jerome.rigobert@inra.fr">jerome.rigobert@inra.fr</a>	Mercredi de 20h00 à 23h00 petit gymnase lycée agricole mardi soir gymnase de l'enfa 20h-23h. Tournois FSGT
YOGA	François BRUN Pierre CASEL	705025 - <a href="mailto:francois.brun@inra.fr">francois.brun@inra.fr</a> 705770 - <a href="mailto:pierre.casel@inra.fr">pierre.casel@inra.fr</a>	Lundi 17H30 à 18H50 Salle ADAS
COURS DE ZUMBA	Sophie NORMANT	705330 - <a href="mailto:sophie.normant@inra.fr">sophie.normant@inra.fr</a>	Lundi salle ADAS 12H15 à 13H15
SKI DE PISTE	Roland FUSER Patrick PORTALE Damien BERRY	705342 - <a href="mailto:Roland.Fuser@inra.fr">Roland.Fuser@inra.fr</a> 705094 - <a href="mailto:Patrick.Portale@inra.fr">Patrick.Portale@inra.fr</a> 705065 - <a href="mailto:damien.berry@inra.fr">damien.berry@inra.fr</a>	Location skis et Snow Blade : Local ski A retirer au local ski le vendredi de 14H00 à 14H30
COURS DE DJEMBE	Clementine BOUNEAU	705595 - <a href="mailto:Clementine.bouneau@inra.fr">Clementine.bouneau@inra.fr</a>	Salle ADAS le vendredi 17H15 19H00
ATELIER MUSCULATION	Marina LEFEVRE Jerome RIGOBERT	705267 - <a href="mailto:marina.lefevre@inra.fr">marina.lefevre@inra.fr</a> 705735 - <a href="mailto:jerome.rigobert@inra.fr">jerome.rigobert@inra.fr</a>	<b>Maison ADAS</b> Tous les jours sauf le mardi de 12H30 à 14H00
REVEIL ENERGETIQUE	Magali SAN CHRISTOBAL	705122 - <a href="mailto:magali.san-cristobal@inra.fr">magali.san-cristobal@inra.fr</a>	Mardi 08H15 0845 à la salle ADAS

ACTIVITES CULTURELLES	RESPONSABLES		INFORMATIONS SUR L'ACTIVITE
IKEBANA Auzeville	Danièle DEMERSON	0561735690 - <a href="mailto:dany.demerson@orange.fr">dany.demerson@orange.fr</a>	salle ADAS de 17h15 à 19h00 le 1 <sup>er</sup> mardi du mois
BD AUZEVILLE	Olivier ZEMB	705099 - <a href="mailto:olivier.zemb@inra.fr">olivier.zemb@inra.fr</a>	Jeudi Midi à la cafet Auzeville de 13h15 à 13h30
INITIATION A L'OCCITAN	Francis BENNE	<a href="mailto:Francis.benne@laposte.net">Francis.benne@laposte.net</a>	<b>Maison ADAS</b> quelque Jeudi à partir de 17H00
OENOLOGIE	Jocelyne OLIVIER	<a href="mailto:jocelyne289@orange.fr">jocelyne289@orange.fr</a>	Lundi de 19H00 à 21H00, une fois par mois salle ADAS
PHOTO	Isabelle MILA	05.34.32.38.68 - <a href="mailto:mila@ensat.fr">mila@ensat.fr</a>	Participation au Concours national photo. sorties à thème.... Expos photo.
TRAVAUX D'AIGUILLES	Monique SCHNURRENBERGER	<a href="mailto:m.schnurrenberger@laposte.net">m.schnurrenberger@laposte.net</a>	<b>Maison ADAS</b> vendredi à 12H30
PEINTURE	Sarah MAMAN	705708 - <a href="mailto:sarah.maman@inra.fr">sarah.maman@inra.fr</a>	Salle adas jeudi 17H00 à 19H00
SORTIES ADAS	Sophie NORMANT Olivia VONGSAVATH Jean Michel BERCERON Sandrine BRUEL Emilie COBO	705330 - <a href="mailto:sophie.normant@inra.fr">sophie.normant@inra.fr</a> 0561128581 - <a href="mailto:olivia.vongsavath@inra.fr">olivia.vongsavath@inra.fr</a> 705294 - <a href="mailto:Jean-Michel.Berceron@inra.fr">Jean-Michel.Berceron@inra.fr</a> 0582066313 - <a href="mailto:sandrine.brue@inra.fr">sandrine.brue@inra.fr</a> 705404 - <a href="mailto:emilie.cobo@inra.fr">emilie.cobo@inra.fr</a>	Toutes les sorties de la section locale (rencontre avec d'autres sections et visites de villages et autres...ext)
RETRAITES	Henri FEAU Monique SCHNURRENBERGER Jacques LANTA Jean Pierre BLUTHE	06.76.78.47.20 - <a href="mailto:henri.feau@orange.fr">henri.feau@orange.fr</a> 06 17 26 06 49 - <a href="mailto:m.schnurrenberger@laposte.net">m.schnurrenberger@laposte.net</a> 06 87 14 19 22 - <a href="mailto:lanta.jacques0627@orange.fr">lanta.jacques0627@orange.fr</a> 0687597754 - <a href="mailto:jpto572@hotmail.fr">jpto572@hotmail.fr</a>	Sorties, repas ext.....).
CINEMA (Gaumont)	Muriel SEGURA	705108 - <a href="mailto:Muriel.Segura@inra.fr">Muriel.Segura@inra.fr</a>	Tarif CE 7,60€ la place
COURS DE GUITARE	Patrice DEHAIS	705708 - <a href="mailto:patrice.dehais@inra.fr">patrice.dehais@inra.fr</a>	<b>Maison ADAS</b> Lundi 12H00 à 14H00 <b>Maison ADAS</b> Mardi 12H00 à 14H00
CHORALE	Catherine BATAILLON	<a href="mailto:ck.bataillon@gmail.com">ck.bataillon@gmail.com</a>	Salle adas trois derniers mardi du mois 17H15 à 19H00 Cafétéria le premier mardi 17H15 à 19H00
SORTIES CULTURELLES	Wilfried DELIGNE Isabelle MILA Marie-Hélène ROBIN Nathalie RODDE	705236 - <a href="mailto:wilfried.deligne@inra.fr">wilfried.deligne@inra.fr</a> 05 34 32 38 68 - <a href="mailto:mila@ensat.fr">mila@ensat.fr</a> 05 61 15 30 17 - <a href="mailto:mh.robin@purpan.fr">mh.robin@purpan.fr</a> 705494 - <a href="mailto:Nathalie.Rodde@inra.fr">Nathalie.Rodde@inra.fr</a>	Organisation de sorties culturelles (visite musées, expositions et spectacles divers et variés)
JEUX DE SOCIETE	Brigitte MANGIN Auriol RICHARD	705071 - <a href="mailto:Brigitte.Mangin@inra.fr">Brigitte.Mangin@inra.fr</a> 705252 - <a href="mailto:Richard.Auriol@inra.fr">Richard.Auriol@inra.fr</a>	<b>Maison ADAS</b> Le premier vendredi du mois à partir de 20H30 <b>Maison ADAS</b> Le Jeudi à 12H00
ODYSSUD	Wilfried DELIGNE	705236 - <a href="mailto:wilfried.deligne@inra.fr">wilfried.deligne@inra.fr</a>	Gestion des abonnements à la salle de spectacle Odysud
SUBVENTION CULTURE	Wilfried DELIGNE	705236 - <a href="mailto:wilfried.deligne@inra.fr">wilfried.deligne@inra.fr</a>	Subventions nationales des cours ou stages culturels réalisés hors proposition section locale (selon modalités en vigueur)

ENFANCE	RESPONSABLES		INFORMATIONS SUR L'ACTIVITE
ARBRE DE NOËL	Isabelle MILA Carine CHAUVEAU Olivia VONGSAVATH Jean DE DAPPER	0534323868 - <a href="mailto:mila@ensat.fr">mila@ensat.fr</a> 705326 - <a href="mailto:Carine.Chaudeau@inra.fr">Carine.Chaudeau@inra.fr</a> 0561128581 - <a href="mailto:olivia.vongsavath@inra.fr">olivia.vongsavath@inra.fr</a> 0769290603 - <a href="mailto:Jean.De-Dapper@inra.fr">Jean.De-Dapper@inra.fr</a>	Organisation (spectacles, goûters...ext.)
SUBVENTION ENFANCE et DOSSIER ST MARTIN	Sophie NORMANT Sandrine BRUEL	705330 - <a href="mailto:sophie.normant@inra.fr">sophie.normant@inra.fr</a> 0582066313 - <a href="mailto:sandrine.brue@inra.fr">sandrine.brue@inra.fr</a>	Traitement des dossiers subventions nationale enfance

AUTRES ACTIVITES	RESPONSABLES		INFORMATIONS SUR L'ACTIVITE
VACANCES Auzeville	Jean DE DAPPER Muriel SEGURA	0769290603 - <a href="mailto:Jean.De-Dapper@inra.fr">Jean.De-Dapper@inra.fr</a> 705108 - <a href="mailto:Muriel.Segura@inra.fr">Muriel.Segura@inra.fr</a>	Traitement des inscriptions pour locations du mobil home et les réservations proposées sur le catalogue Vacances ADAS.
VACANCES ST martin	Jean Michel BERCERON Sandrine BRUEL	705294 - <a href="mailto:Jean-Michel.Berceron@inra.fr">Jean-Michel.Berceron@inra.fr</a> 0582066313 - <a href="mailto:sandrine.brue@inra.fr">sandrine.brue@inra.fr</a>	
EVENEMENTIELS TOLOSANES	Marianne BAYROU Clementine BOUNEAU Suzette DUMOULIN Sylvie PUEL Jean Michel BERCERON Olivia VONGSAVATH	705134 - <a href="mailto:marianne.bayrou@inra.fr">marianne.bayrou@inra.fr</a> 705595 - <a href="mailto:Clementine.bouneau@inra.fr">Clementine.bouneau@inra.fr</a> 705455 - <a href="mailto:suzette.dumoulin@inra.fr">suzette.dumoulin@inra.fr</a> 0561193996 - <a href="mailto:sandrine.puel@inra.fr">sandrine.puel@inra.fr</a> 705294 - <a href="mailto:Jean-Michel.Berceron@inra.fr">Jean-Michel.Berceron@inra.fr</a> 0561128581 - <a href="mailto:olivia.vongsavath@inra.fr">olivia.vongsavath@inra.fr</a>	Tolosanes, animations diverses...
LOGISTIQUES PRET DE MATERIELS	Jérôme JUILLE Jean Michel BERCERON Roland FUSER	705216 - <a href="mailto:jerome.juille@inra.fr">jerome.juille@inra.fr</a> 705294 - <a href="mailto:Jean-Michel.Berceron@inra.fr">Jean-Michel.Berceron@inra.fr</a> 705342 - <a href="mailto:Roland.Fuser@inra.fr">Roland.Fuser@inra.fr</a>	prendre contact
SONO mise à disposition	Wilfried HEINTZ	705516 - <a href="mailto:wilfried.heintz@inra.fr">wilfried.heintz@inra.fr</a>	Location : 60 € + chèque caution à ADAS INRA de 500 € Voir avec le responsable
APICULTURE	Olivier CATRICE Xavier BARLET	0534323837 - <a href="mailto:olivier.catrice@inra.fr">olivier.catrice@inra.fr</a> 705045 - <a href="mailto:xavier.barlet@inra.fr">xavier.barlet@inra.fr</a>	
POTAGER AUZEVILLE	Jérôme WILLM Laurent RAISON Cédric GENDRE Jean Marie BONNEMERE	705486 - <a href="mailto:Jerome.Willm@inra.fr">Jerome.Willm@inra.fr</a> 705486 - <a href="mailto:Laurent.Raison@inra.fr">Laurent.Raison@inra.fr</a> 705348 - <a href="mailto:cedric.gendre@inra.fr">cedric.gendre@inra.fr</a> 705195 - <a href="mailto:Jean-Marie.Bonnemere@inra.fr">Jean-Marie.Bonnemere@inra.fr</a>	à côté de la maison adas

ST MARTIN DU TOUCH			
YOGA St Martin JEUX SOCIETE ST Martin JEUX DE SOCIETE St Martin JARDIN St Martin BIBLIOTHEQUE St Martin CINEMA – St Martin ART FLORAL St Martin Raquettes St Martin GYMNASTIQUE St Martin BADMINTON St Martin APICULTURE St Martin COUTURE St Martin VACANCES St Martin	Mathilde LEVEQUE Caroline SOMMER Fred LASSERRE Claire NAYLIES Florence BLAS-Y-ESTRADA Arnaud POLIZZI Simone PROUZET Florence VINSON Joëlle LAFFITTE Florence VINSON Joëlle LAFFITTE Joëlle LEBRET Sandrine BRUEL	705519 - <a href="mailto:mathilde.leveque@inra.fr">mathilde.leveque@inra.fr</a> 706450 - <a href="mailto:caroline.sommer@inra.fr">caroline.sommer@inra.fr</a> 706322 - <a href="mailto:Frederic.Lasserre@inra.fr">Frederic.Lasserre@inra.fr</a> 706401 - <a href="mailto:claire.naylies@inra.fr">claire.naylies@inra.fr</a> 706312 - <a href="mailto:Florence.Blas-Yestrada@inra.fr">Florence.Blas-Yestrada@inra.fr</a> 706388 - <a href="mailto:Arnaud.Polizzi@inra.fr">Arnaud.Polizzi@inra.fr</a> Tel personnel : 05.61.09.80.76 706353 - <a href="mailto:Florence.Vinson@inra.fr">Florence.Vinson@inra.fr</a> 706380 - <a href="mailto:Joelle.Laffitte@inra.fr">Joelle.Laffitte@inra.fr</a> 706353 - <a href="mailto:Florence.Vinson@inra.fr">Florence.Vinson@inra.fr</a> 706380 - <a href="mailto:Joelle.Laffitte@inra.fr">Joelle.Laffitte@inra.fr</a> 706323 - <a href="mailto:Joelle.Le-Bret@inra.fr">Joelle.Le-Bret@inra.fr</a> 0582066313 - <a href="mailto:sandrine.brue@inra.fr">sandrine.brue@inra.fr</a>	Mercredi de 12H15 à 13H15, salle séminaire 3 <sup>e</sup> jeudi de chaque mois à la cantine  Entre Bat C et D Local vestiaire médecine Tarif CE CGR 6,00€, GAUMONT, 7,60€ Mobil Home – jeudi 1 fois/mois de 12H30 à 14H00 Raquettes : 4 €/jour ou week-end, 10 € la semaine. Mardi de 12h00 à 13h00 gymnase de Toulouse Le jeudi de 12h30 à 14H00 Gymnase Ville de Toulouse Dehors et atelier Jeudi de 12H30 à 14H00 salle Saint Semin bat B inscriptions pour location du mobil home et les réservations sur le catalogue Vacances